



**REGIONE  
PUGLIA**

**DIPARTIMENTO AMBIENTE, PAESAGGIO E QUALITÀ  
URBANA**

**SEZIONE TUTELA E VALORIZZAZIONE DEL PAESAGGIO**

**SERVIZIO OSSERVATORIO E PIANIFICAZIONE**

<b>ASP Dr. VINCENZO ZACCAGNINO</b>	
<b>R</b>	Ricevuto il <u>4 SET 2025</u>
	Risposto il .....
	Prot. N. <u>1366</u>

**Azienda Pubblica di Servizi alla Persona**

**Dr. Vincenzo ZACCAGNINO**

[aspvincenzozaccagnino@legalmail.it](mailto:aspvincenzozaccagnino@legalmail.it)

e p.c.

**Provincia di Foggia**

**Settore Tutela del Territorio – Paesaggio**

[protocollo@cert.provincia.foggia.it](mailto:protocollo@cert.provincia.foggia.it)

**Comune di San Nicandro Garganico**

[protocollo.sannicandro@cittaconnessa.it](mailto:protocollo.sannicandro@cittaconnessa.it)

**Comune di Poggio Imperiale**

[segreteria.poggioimperiale@pec.it](mailto:segreteria.poggioimperiale@pec.it)

**Oggetto: Riqualificazione naturalistica dell'area delle Sorgenti di San Nazario e del Torrente Caldoli e interventi a favore dei chiroterri nell'oliveto secolare inserito nella Rete Ecologica Regionale. Presa d'Atto e PFTE.**

**Indizione della conferenza di servizi in forma semplificata e in modalità asincrona secondo l'art.14-bis della legge n. 241/1999 e D.Lgs. 127/2016.**

**Comunicazione.**

Con nota prot. n. 870 del 23.6.2025, in atti al prot. reg. n. 348368/2025 del 24.6.2025, l'ASP Dott. Zaccagnino, ha indetto Conferenza di Servizi al fine di approvare il PFTE dell'intervento in oggetto.

L'area di intervento è localizzata nella zona delle sorgenti di San Nazario nei Comuni di **San Nicandro Garganico e Poggio Imperiale** su aree di proprietà della ASP distinte in catasto:

- del Comune di Poggio Imperiale al foglio n. 21 p.lle nn. 63-76-264-300; al fg. n. 18 p.lle nn. 8-60-61-62-63-64-65-66-179;
- del Comune di San Nicandro Garganico al foglio n. 21 p.lle nn. 56-60.

Sotto il profilo urbanistico la zona è classificata dai rispettivi PRG vigenti, come **zona agricola con discipline specifiche di tutela ambientale.**

L'intervento è localizzato come in Figura 1 e Figura 2.

**[www.regione.puglia.it](http://www.regione.puglia.it)**

**Sezione Tutela e Valorizzazione del Paesaggio – Servizio Osservatorio e Pianificazione Paesaggistica**

Via Gentile, 52 - 70126 Bari

pec: [sezione.paesaggio@pec.rupar.puglia.it](mailto:sezione.paesaggio@pec.rupar.puglia.it) – Tel: +39 080 5404364

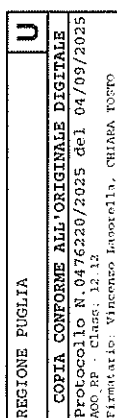



**REGIONE  
PUGLIA**

**DIPARTIMENTO AMBIENTE, PAESAGGIO E QUALITÀ  
URBANA**

**SEZIONE TUTELA E VALORIZZAZIONE DEL PAESAGGIO**

**SERVIZIO OSSERVATORIO E PIANIFICAZIONE**

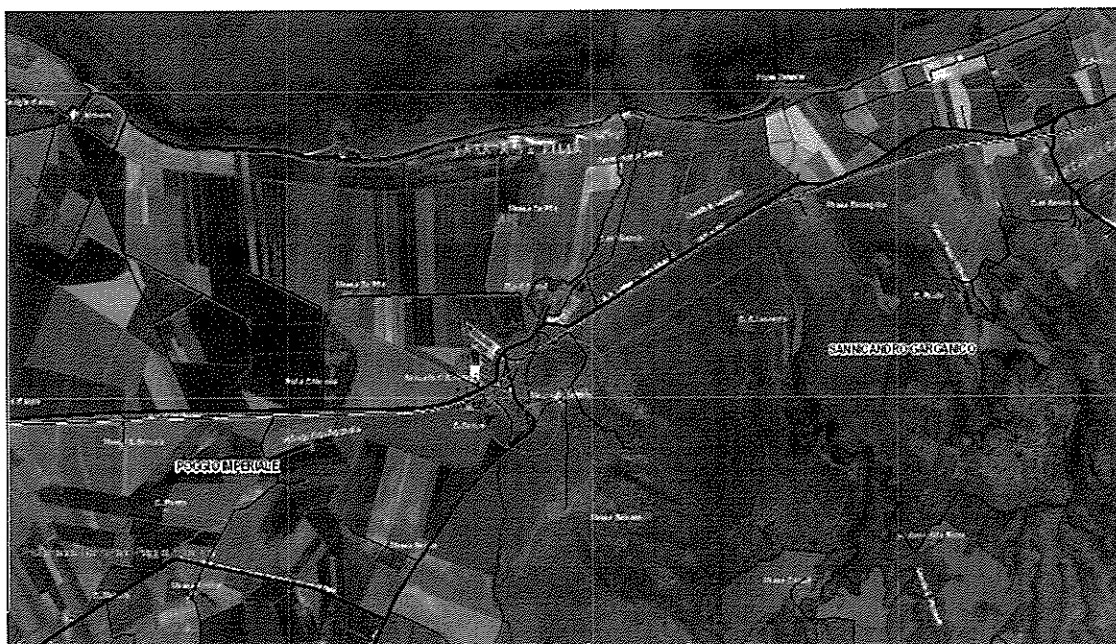

*Figura 1: localizzazione dell'area di intervento su ortofoto*

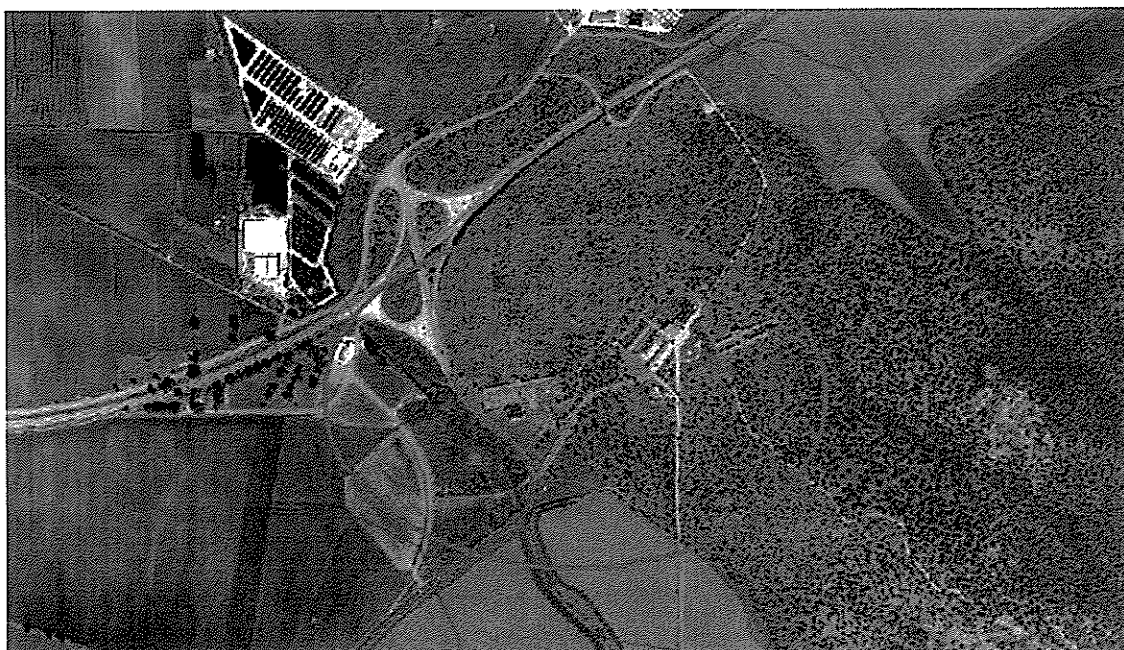

*Figura 2: localizzazione dell'area di intervento su ortofoto*

**Il Progetto** propone le seguenti azioni strutturali sul sito:

[www.regione.puglia.it](http://www.regione.puglia.it)

Sezione Tutela e Valorizzazione del Paesaggio – Servizio Osservatorio e Pianificazione Paesaggistica

Via Gentile, 52 - 70126 Bari

pec: [sezione.paesaggio@pec.rupar.puglia.it](mailto:sezione.paesaggio@pec.rupar.puglia.it) – Tel: +39 080 5404364

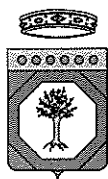

**REGIONE  
PUGLIA**

**DIPARTIMENTO AMBIENTE, PAESAGGIO E QUALITÀ  
URBANA**

**SEZIONE TUTELA E VALORIZZAZIONE DEL PAESAGGIO**

**SERVIZIO OSSERVATORIO E PIANIFICAZIONE**

### **1. Ricostruzione alveo storico del Torrente "Caldoli"**

Per quanto riguarda la ricostruzione dell'alveo originario del T. Caldoli in fase di direzione lavori i tracciati indicati nella cartografia di progetto andranno verificati con trincee sonda, al fine di riaprire il corso d'acqua più coerente con il tracciato storico. L'alveo sarà realizzato con una sezione trapezia con base al fondo larga 5 m e altezza di 2 m. Le sponde avranno una scarpa con pendenza 3/2 e saranno sistemate con la realizzazione di una scogliera rinverditata. Come meglio specificato all'interno delle relazioni specialistiche, quest'opera di ingegneria naturalistica è stata pensata e dimensionata secondo le indicazioni dettate dalle "Linee guida e criteri per la progettazione delle opere di ingegneria naturalistica – A.I.P.I.N. Sezione Puglia"

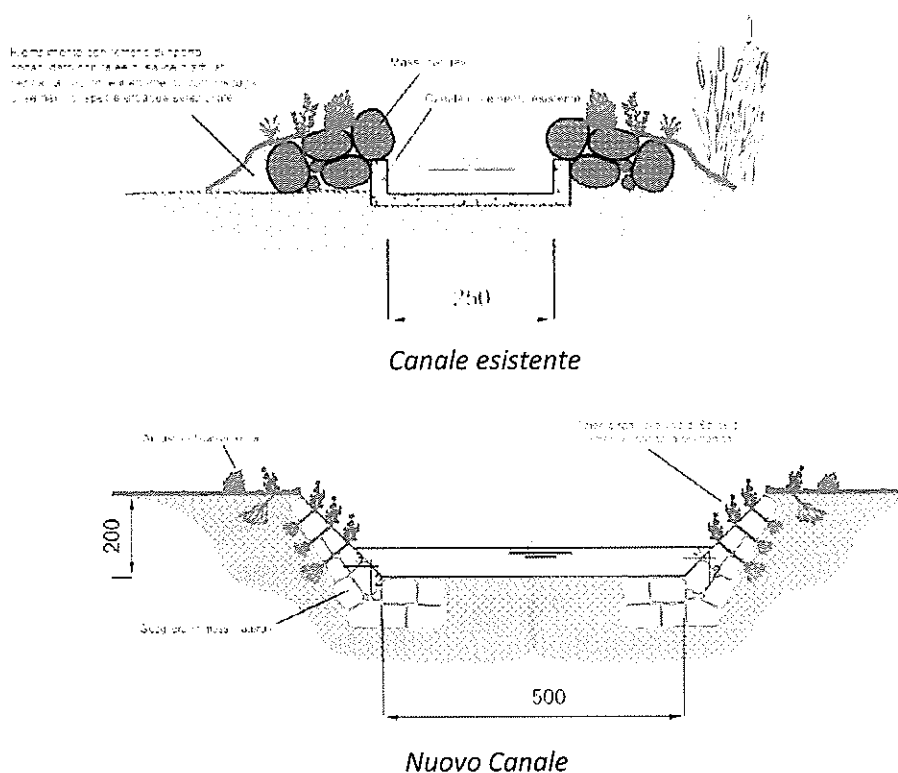

### **2. La riapertura dei "capifonte"**

Per quanto riguarda la ricostruzione delle risorgive originarie poste alla testata dell'alveo del torrente Caldoli è necessario effettuare la ripulitura delle aree più prossime alle stesse anche con uno scavo che ricrei le condizioni di naturalità delle sorgenti. Sarà creato un bacino di raccolta in grado di delimitare le acque termali a monte in modo da impedire che le stesse si mescolino con le acque di

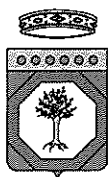

**REGIONE  
PUGLIA**

**DIPARTIMENTO AMBIENTE, PAESAGGIO E QUALITÀ  
URBANA**

**SEZIONE TUTELA E VALORIZZAZIONE DEL PAESAGGIO**

**SERVIZIO OSSERVATORIO E PIANIFICAZIONE**

ruscellamento provenienti dai valloni che insistono sull'area. Tale bacino avrà sponde realizzate in scogliera naturale, rinverdite con specie arbustive autoctone, e sarà collegato idraulicamente con l'attuale sistema di vasche (che come vedremo più innanzi saranno ripensate in termini di materiali eco compatibili) a valle. La parte più qualificante dell'intervento di recupero dei capifonte è rappresentata dalla ristrutturazione delle vasche di raccolta delle acque delle sorgenti termali mediante demolizione delle due vasche in cemento esistenti e rifacimento delle stesse con massi calcarei e posti in opera.

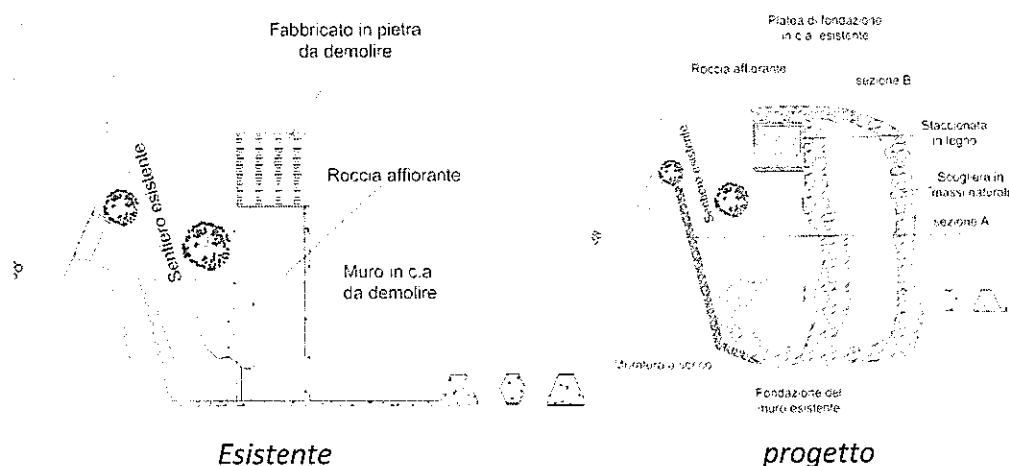

### **3. interventi di rinaturalizzazione per la diversificazione degli ambienti acquatici**

disposizione di massi in alveo.

impiego di deflettori e costrittori ha lo scopo di restringere e approfondire l'alveo, assecondare la sequenza di buche e raschi, creare delle barre favorendo lo sviluppo della vegetazione ripari.

inserimento dei semi tronchi in alveo è finalizzato a realizzare strutture che forniscono rifugio alla fauna ittica.



[www.regione.puglia.it](http://www.regione.puglia.it)



**REGIONE  
PUGLIA**

DIPARTIMENTO AMBIENTE, PAESAGGIO E QUALITÀ  
URBANA

SEZIONE TUTELA E VALORIZZAZIONE DEL PAESAGGIO

SERVIZIO OSSERVATORIO E PIANIFICAZIONE

---

**4. Creazione di zone specificamente vocate al popolamento dell'avifauna.**

E' prevista la creazione di pozze secondo quanto specificato nel paragrafo relativo agli interventi a favore degli anfibi. Le zone saranno interdette al transito pedonale al fine di favorire la riproduzione e il rifugio della fauna. Le postazioni per il birdwatching saranno studiate preferibilmente senza installazione di strutture. E' prevista la messa in opera di strutture per la nidificazione dell'avifauna.

**5. riqualificazione del sistema vegetazionale spontaneo della zona**

con interventi di sistemazione forestale tra i quali l'eliminazione delle specie infestanti (per es. Arundo donax) e alloctone, la pulizia e l'integrazione con esemplari di specie tipiche del bosco planiziale maturo secondo l'approccio metodologico specificato nella parte di relazione relativa al sistema vegetazionale.

**6. creazione di pozze d'acqua**

con modeste opere di movimento terra per la diversificazione delle profondità nonché per la riconfigurazione morfologica delle sponde. Le azioni previste, in linea con quanto previsto nella relazione specifica sulle aree umide, sono le seguenti:

- pulizia selettiva degli avvallamenti naturali dai detriti e dalla vegetazione;
- diversificazione della profondità degli specchi d'acqua. Tale intervento si rende necessario per migliorare l'habitat della fauna ittica, contenere la vegetazione erbacea, favorire il ricircolo idrico interno

La riprofilatura del terreno unita a piantumazione concorrerà alla creazione di zone ad alta diversità biologica per il riparo e l'alimentazione della fauna ripariale.

**7. Bonifica microdiscariche**

L'intervento consistente nella raccolta, carico su automezzo, conferimento e smaltimento in idoneo sito autorizzato di materiale di natura varia abbandonato nell'area di cantiere (vetro, plastica, materiale ferroso, conglomerati cementizi, etc.).

**8. Creazione di area parcheggio**

Per la creazione dell'area parcheggio verranno impiegate le superfici, ad oggi agricole, identificate catastalmente al f. 21 p.lle 63-264 Agro Poggio Imperiale per una superficie di circa 4000 mq. Gli interventi prevedono:

- scavo di sbancamento ad una profondità di cm 20;
- realizzazione di pavimentazione drenante naturale mediante l'impiego di terra stabilizzata;
- realizzazione di staccionata in legno, al fine di circoscrivere il perimetro dell'area;



**REGIONE  
PUGLIA**

**DIPARTIMENTO AMBIENTE, PAESAGGIO E QUALITÀ  
URBANA**

**SEZIONE TUTELA E VALORIZZAZIONE DEL PAESAGGIO**

**SERVIZIO OSSERVATORIO E PIANIFICAZIONE**

---

- piantumazione perimetrale con specie ad alto fusto al fine di rinaturalizzare la zona di intervento.

**9. Creazione di area didattica e ricreativa sostenibile**

Per la creazione dell'area didattica e ricreativa sostenibile, ubicata in prossimità dell'alveo storico del T. Caldoli, verranno impiegate le superfici identificate catastalmente al f. 21 p.la 76 Agro Poggio Imperiale per una superficie pari a circa 1000 mq.

In relazione al PPTR approvato, l'area di progetto è interessata dai seguenti beni e tutele del PPTR:

- **BP - Fiumi, torrenti, corsi d'acqua iscritti negli elenchi delle acque pubbliche (150m);**
- **BP – Boschi;**
- **BP - Immobili e aree di notevole interesse pubblico;**
  
- **UCP - Geositi (100m) "Sorgenti di San Nazario";**
- **UCP - Aree di rispetto dei boschi (100m);**
- **UCP - prati e pascoli naturali;**
- **UCP - Sorgenti (25m) "Sorgenti di San Nazario"**
- **UCP - Reticolo idrografico di connessioni alla R.E.R. (100m) "Valle Scura";**
- **UCP - Testimonianze stratificazione insediative, siti interessati da beni storico-culturali (Masserie San Nazario);**
- **UCP - Strade a valenza paesaggistica (S.P. 38).**

**Gli interventi previsti sono in linea con gli indirizzi e le direttive del PPTR per la tutela delle componenti interessate.**

Inoltre, gli interventi non interrompono la continuità del corso d'acqua e assicurano la rimozione degli elementi artificiali che ne compromettono la fruibilità, prevedendo una globale riqualificazione paesaggistico-ambientale dei luoghi. Trattasi di interventi finalizzati al mantenimento e al recupero dell'assetto geomorfologico, paesaggistico e della funzionalità e dell'equilibrio eco-sistemico dell'area. Tutte le opere a farsi sono finalizzate al recupero/ripristino dei valori paesistico/ambientali, alla messa in sicurezza delle aree e al miglioramento del deflusso delle acque e strettamente legate alla tutela della sorgente. La demolizione di edifici esistenti riguarda elementi privi di valore identitario e paesaggistico. Gli interventi di rinaturalizzazione sono finalizzati al recupero/ripristino di situazioni degradate, conservazione e integrazione dei complessi vegetazionali naturali esistenti, non comportano trasformazione profonda dei suoli,

**[www.regione.puglia.it](http://www.regione.puglia.it)**

---

**Sezione Tutela e Valorizzazione del Paesaggio – Servizio Osservatorio e Pianificazione Paesaggistica**

Via Gentile, 52 - 70126 Bari

pec: [sezione.paesaggio@pec.rupar.puglia.it](mailto:sezione.paesaggio@pec.rupar.puglia.it) – Tel: +39 080 5404364



**REGIONE  
PUGLIA**

**DIPARTIMENTO AMBIENTE, PAESAGGIO E QUALITÀ  
URBANA**

**SEZIONE TUTELA E VALORIZZAZIONE DEL PAESAGGIO**

**SERVIZIO OSSERVATORIO E PIANIFICAZIONE**

---

dissodamento o movimento di terre, non alterano gli equilibri idrogeologici o il profilo del terreno. Le trasformazioni previste non prevedono l'impermeabilizzazione dei terreni, non compromettono la conservazione dei siti interessati dalla presenza e/o stratificazione di beni storico-culturali, valorizzando e riqualificando l'integrità dei peculiari valori paesaggistici attraverso la rimozione delle strutture in contrasto con le caratteristiche paesaggistiche, geomorfologiche, naturalistiche, architettoniche, panoramiche e ambientali del luogo. Per la realizzazione e il ripristino dei muretti a secco saranno osservate le raccomandazioni contenute nell'elaborato Elaborato del PPTR 4.4.4 – *Linee guida per il restauro e il riuso dei manufatti in pietra a secco*.

Tutto ciò premesso, **non si rilevano contrasti con la disciplina di tutela delle componenti paesaggistiche presenti sull'area.**

Per gli interventi in progetto si rende necessario richiedere l'Autorizzazione Paesaggistica ai sensi dell'art. 146 del D.Lgs. n. 42/2004 e dell'art. 90 delle NTA del PPTR.

In virtù di quanto disposto dal comma 6 bis dell'art. 7 della L.R. n. 20/2009, considerato che l'intervento interessa il territorio di San Nicandro Garganico e di Poggio Imperiale, la competenza a rilasciare l'autorizzazione paesaggistica è attribuita alla Provincia di Foggia, delegata giusta D.G.R. n. 2766 del 14/12/2010.

La Funzionaria EQ  
**Arch. Chiara TOSTO**

Il Dirigente  
**Arch. Vincenzo LASORELLA**

---

**[www.regione.puglia.it](http://www.regione.puglia.it)**

Sezione Tutela e Valorizzazione del Paesaggio – Servizio Osservatorio e Pianificazione Paesaggistica  
Via Gentile, 52 - 70126 Bari  
pec: [sezione.paesaggio@pec.rupar.puglia.it](mailto:sezione.paesaggio@pec.rupar.puglia.it) – Tel: +39 080 5404364

## **Azienda Pubblica di Servizi alla Persona Dr. Vincenzo Zaccagnino**

---

**Da:** "Per conto di: sezione.paesaggio@pec.rupar.puglia.it" <posta-certificata@legalmail.it>  
**Data:** giovedì 4 settembre 2025 12:15  
**A:** <aspvincenzozaccagnino@legalmail.it>  
**Cc:** <sabap-fg@pec.cultura.gov.it>; <protocollo@cert.provincia.foggia.it>;  
<protocollo.sannicandro@cittaconnessa.it>; <segreteria.poggioimperiale@pec.it>  
**Allega:** postacert.eml; daticert.xml  
**Oggetto:** POSTA CERTIFICATA: Prot.N.0476220/2025 - RIQUALIFICAZIONE NATURALISTICA DELL'AREA DELLE SORGENTI DI SAN NAZARIO E DEL TORRENTE CALDOLI E INTERVENTI A FAVORE DEI CHIROTTERI NELL'OLIVETO SECOLARE INSERITO NELLA RETE ECOLOGICA REGIONALE. PRESA D'ATTO E PFTE. INDIZIONE DELLA CONFERENZA DI SERVIZI IN FORMA SEMPLIFICATA E IN MODALITÀ ASINCRONA SECONDO L'ART.14-BIS DELLA LEGGE N. 241/1999 E D.LGS. 127/2016. COMUNICAZIONE.

### **Messaggio di posta certificata**

Il giorno 04/09/2025 alle ore 12:15:47 (+0200) il messaggio "Prot.N.0476220/2025 - RIQUALIFICAZIONE NATURALISTICA DELL'AREA DELLE SORGENTI DI SAN NAZARIO E DEL TORRENTE CALDOLI E INTERVENTI A FAVORE DEI CHIROTTERI NELL'OLIVETO SECOLARE INSERITO NELLA RETE ECOLOGICA REGIONALE. PRESA D'ATTO E PFTE. INDIZIONE DELLA CONFERENZA DI SERVIZI IN FORMA SEMPLIFICATA E IN MODALITÀ ASINCRONA SECONDO L'ART.14-BIS DELLA LEGGE N. 241/1999 E D.LGS. 127/2016. COMUNICAZIONE." è stato inviato da "sezione.paesaggio@pec.rupar.puglia.it" indirizzato a:

aspvincenzozaccagnino@legalmail.it

segreteria.poggioimperiale@pec.it

protocollo.sannicandro@cittaconnessa.it

protocollo@cert.provincia.foggia.it

sabap-fg@pec.cultura.gov.it

Il messaggio originale è incluso in allegato.

**Identificativo messaggio:** 0AAF77C2.0013DE43.1439A9DA.69D7EE18.posta-certificata@legalmail.it

L'allegato daticert.xml contiene informazioni di servizio sulla trasmissione.

---

### **Certified email message**

On 04/09/2025 at 12:15:47 (+0200) the message "Prot.N.0476220/2025 - RIQUALIFICAZIONE NATURALISTICA DELL'AREA DELLE SORGENTI DI SAN NAZARIO E DEL TORRENTE CALDOLI E INTERVENTI A FAVORE DEI CHIROTTERI NELL'OLIVETO SECOLARE INSERITO NELLA RETE ECOLOGICA REGIONALE. PRESA D'ATTO E PFTE. INDIZIONE DELLA CONFERENZA DI SERVIZI IN FORMA SEMPLIFICATA E IN MODALITÀ ASINCRONA SECONDO L'ART.14-BIS DELLA LEGGE N. 241/1999 E D.LGS. 127/2016. COMUNICAZIONE." was sent by

"sezione.paesaggio@pec.rupar.puglia.it" and addressed to:

aspvincenzozaccagnino@legalmail.it

segreteria.poggioimperiale@pec.it

protocollo.sannicandro@cittaconnessa.it

protocollo@cert.provincia.foggia.it

sabap-fg@pec.cultura.gov.it

The original message is attached.

**Message ID:** 0AAF77C2.0013DE43.1439A9DA.69D7EE18.posta-certificata@legalmail.it

The daticert.xml attachment contains service information on the transmission